

Alle urne 75mila fiorentini, quota 26 per cento

Buona affluenza nella prima volta di sabato. Otto candidati a sindaco hanno già votato, ne manca solo uno

I candidati alle urne

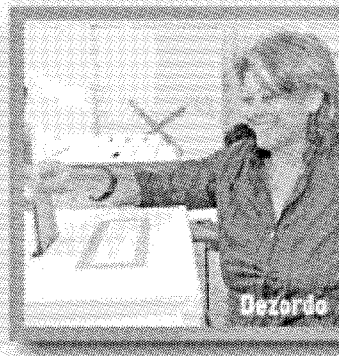
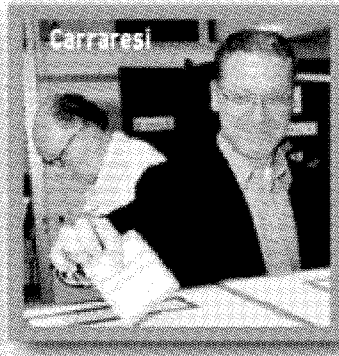

OGGI ONLINE SU
LaNazione.it
ALLE URNE
Segui l'andamento
delle elezioni in
tempo reale su:
www.lanazione.it



PPRIMA giornata elettorale. In un sabato pomeriggio anomalo visto che, finora, i seggi sono sempre stati aperti la domenica mattina. I fiorentini però hanno apprezzato e alle 22 di ieri l'affluenza aveva registrato una buona percentuale di votanti. Il 25,75 degli aventi diritto al voto, pari a più di 75mila elettori, aveva già depresso le schede nell'urna. Dato importante visto che l'affluenza è il solo termometro capace di misurare il grado di interesse dei cittadini-elettori. Interesse messo a dura prova da una lunghissima campagna elettorale, almeno per quanto riguarda le elezioni amministrative, iniziata con la marcia di avvicinamento delle primarie della coalizione di centrosinistra che si sono svolte a febbraio. Considerato che l'annuncio della prima candidatura è stato dato nel luglio del 2008, i fiorentini sentono parlare di candidati sindaci ormai da quasi un anno. Una specie di record.

Meno male che le condizioni meteorologiche ieri hanno dato una mano alla politica: cielo nuvoloso con qualche goccia di pioggia, caldo afoso. Di quelli che, comunque, invitano ad uscire di casa. Intanto ieri hanno deciso di andare a votare otto dei nove candidati alla poltrona di primo cittadino. Ha scelto il totale relax **Matteo Renzi**, candidato del centrosinistra. Al seggio ci andrà solo oggi pomeriggio. Ieri ha trascorso la giornata in famiglia, festeggiando il compleanno della figlia più piccola Ester (tre anni) per poi assistere alla recita di fine anno di un altro dei figli.

Giovanni Galli, candidato sindaco della Lista «Firenze con Giovanni Galli sindaco», invece, a votare c'è andato ieri in una giornata

«mista» dedicata al relax e alla inevitabile attenzione alle vicende elettorali. All'apertura dei seggi, Galli, accompagnato dalla moglie Anna, dalla figlia Camilla e, dal cane di famiglia 'Schizzo' (il solo a non votare), si è recato al suo seggio alla scuola Pieraccini di viale Lavagnini, proprio di fronte alla sede del suo comitato elettorale.

Le operazioni di voto si sono svolte normalmente, illuminate dai flash dei fotografi, e 'accompagnate' da strette di mano e saluti agli altri votanti in attesa del proprio turno per entrare nella cabina elettorale.

«**E' STATA** una giornata di riposo — ha poi commentato Galli — mi sono persino 'regalato' una passeggiata in centro con la mia famiglia, ed era tanto che non lo facevo». A votare ieri anche tutti gli altri candidati. Tra questi **Valdo Spini** (candidato della lista «Spini

per Firenze») che è andato a votare alla scuola elementare Nencioni insieme alla moglie Mariella Zoppi (ex assessore regionale alla cultura) e alla figlia Lucilla (rientrata appositamente da Cambridge dove lavora).

Stessa scelta per **Mario Razzaneli** (candidato sindaco per la lista «Firenze c'è») che alle 15 in punto era alla scuola Masaccio in viale Mazzini per votare insieme alla moglie Evelyn e al figlio Giulio. Hanno votato quasi in contemporanea, nello stesso seggio, nella scuola Mazzanti a Coverciano, senza però incontrarsi **Ornella de Zordo** (candidata per la lista di civiltà Perunaltracittà) e **Marco Carraresi** (candidato per l'Udc) subito dopo il voto ha messo i panni del tifoso per andare a seguire

una partita di calcio in cui giocava il figlio Giulio nove anni. Giornata lavorativa invece per **Paolo Poggi** (Popolo città nazione) che ieri mattina ha svolto regolarmente il suo turno alla 'Firenze Parcheggio' prima di recarsi al seggio.

Hanno votato ieri, ma con più calma sia il 'grillino' **Alfonso Bonafede** (Lista Civica 5 Stelle) che **Cristina Lascialfari** (Partito dei Comunisti lavoratori), prima si sono concessi un po' di tranquillità.

TANTI SCATTI

**Per tutti i flash
dei fotografi
Poi il relax con
famiglie e amici**

Fedele al suo stile il sindaco uscente **Leonardo Domenici**, ora candidato al Parlamento Europeo per il Partito Democratico nella Circonscrizione Italia Centrale, è andato a votare all'apertura dei seggi nella 'sua' sezione di via Pietro Thouar.

Pa.Fi.

ORARI DEI SEGGI, QUATTRO SCHEDE CONSEGNATE, PUNTI ANAGRAFICI

Guida per gli elettori, ecco i numeri utili

OGGI I SEGGI resteranno aperti dalle 7 alle 22 (per la prima volta non si vota lunedì). Agli elettori vengono consegnate quattro schede: rossa (Parlamento europeo), gialla (Provincia), azzurra (Comune) e verde (per i quartieri). Possono votare tutti i maggiorenni, presentandosi nella propria sezione con la tessera elettorale e un documento d'identità. Per il rinnovo delle carte d'identità sono a disposizione i Punti anagrafici decentrati oggi dalle 7 alle 22: in Palazzo Vecchio, al Parterre

di piazza della Libertà, in via del Tagliamento, in via Senese 206, al centro commerciale di via Canova e in viuzzo delle Calvane 13. Per il rilascio e per i duplicati delle tessere elettorali è necessario recarsi al cubo 3 del Parterre (dalle 7 alle 22). E' prevista l'apertura straordinaria di tre uffici elettorali decentrati, (per il solo rilascio dei duplicati delle tessere e per gli adesivi di variazione delle residenze) al Pad di via Tagliamento, in via Canova (Quartiere 4) e in viuzzo delle Calvane (Quartiere 5).